



EFICIENCIA HOSPITALARIA

ENERO A FEBRERO 2022

**Departamento de Apoyo y Control de Gestión
SERVICIO DE SALUD ÑUBLE**

ELABORADO POR CARLA RUIZ – REVISADO POR FRANCISCO RIVERA

ÍNDICE

1. INDICADORES EFICIENCIA HOSPITALARIA	7
a. Índice Ocupacional.....	7
b. Egresos Hospitalarios.....	8
c. Promedio días de estada.....	9
d. Número de Consulta Totales de Especialidad.....	10
e. Número de Consulta Nuevas de Especialidad.....	11
f. Porcentaje de Consulta Nuevas de Especialidad.....	11
g. Porcentaje de Hospitalización desde UEH que acceden a cama de dotación en menos de 12 horas.....	12
h. Número de atenciones médicas realizadas en UEH.....	12
i. Número de intervenciones quirúrgicas totales.....	13
j. Porcentaje de Ocupación Pabellones Quirúrgicos.....	15
k. Porcentaje de Suspensiones Quirúrgicas.....	15
l. Número de Mamografías en mujeres de 50 a 69 años.....	16
2. INDICADORES FINANCIEROS	18
a. Presupuesto y gasto devengado – Subtítulo 21 y 22.....	18
b. Deuda al 28.02.2022.....	19
c. Equilibrio Financiero (M\$).....	19
3. INDICADORES DE GESTIÓN DE LAS PERSONAS	20
a. Ausentismo Laboral.....	20

RESUMEN EJECUTIVO ACUMULADO A FEBRERO 2022

Dada la necesidad de disponer de información a nivel de Servicio de Salud y en detalle por Establecimientos dependientes de ciertos indicadores, se presenta el siguiente informe que da cuenta de resultados agrupados según los procesos asistenciales ambulatorios, quirúrgicos, hospitalización, urgencia, financieros y de gestión de las personas.

Se agregan los datos del mismo periodo del año anterior, vale decir resultados del periodo enero–febrero del año 2021 y 2022 como datos referenciales, para establecer las variaciones porcentuales de cada indicador analizado, que están presentes en diferentes instrumentos de control, como por ejemplo:

El **Índice Ocupacional** a nivel de servicio es de un 72,9%, posicionándose bajo el estándar, puesto que para establecimientos de mayor complejidad su nivel ocupacional ideal es entre 80% y 90%, considerando un óptimo de 85% como ocupación máxima.

El **Número de Intervenciones Quirúrgicas Totales** para el corte de febrero fueron 4.514, al compararlo con el año anterior se realizaron 1.147 intervenciones más (34,1% ↑). Este indicador incluye las IQ efectivamente realizadas (ambulatorias, no ambulatorias, mayores y menores).

El **Porcentaje de Consultas Nuevas de Especialidad** como total del servicio es 36,6%. Recordar que la meta para este indicador es mayor o igual a 32%.

El indicador **Porcentaje de Hospitalización menor a 12 horas desde la Indicación Médica en la UEH** a nivel de servicio el resultado fue de un 59,7%, donde el Hospital San Carlos presenta un 73,1% de hospitalización menor a 12 horas desde la indicación médica, mientras que el Hospital Herminda Martín un 54,3%. Ambos por debajo de la meta \geq al 80%.

A nivel de servicio el **Porcentaje de Ocupación de Quirófanos de Cirugía Electiva** es de un 91,6% con 2.566 horas de quirófanos en trabajo al corte.

El resultado total a nivel de Servicio del **Porcentaje de Suspensión de Intervenciones Quirúrgicas** es de un 10,5%, con un 11,2% para el HCHM y un 9,5% para el HSC. Ambos muy por encima de la meta de \leq 7%.

En cuanto a la **Situación Financiera**, el presupuesto devengado del Subtítulo 21 a febrero de 2022 alcanza los M\$21.269.267, representado en un 19,8% del presupuesto ejecutado. Mientras que el presupuesto devengado del Subtítulo 22 a febrero de 2022 alcanza los M\$9.275.956, representado en un 17,8% del presupuesto ejecutado.

Situación de Gestión de las Personas, el ausentismo por licencias médicas curativas del año 2022, presentó un incremento del 29% respecto del año 2021 a nivel del Servicio. Los índices más altos al corte los presentó el H. El Carmen con 9,0, el H. de Yungay con 7,3 y el HCHM con 7,2.

RESUMEN INDICADORES



SERVICIO DE SALUD ÑUBLE

Periodo: **Enero - Febrero**

Indicadores Asistenciales	Total Red	HCHM	HSC	HB	HY	HQ	HEC	HC	CVP	APS
Índice Ocupacional	72,9%	75,1%	94,1%	59,5%	54,7%	40,8%	80,6%	51,9%		
N° de Egresos Hospitalarios	4.269	2.646	901	209	149	139	82	143		
Promedio Días de Estada	7,9	8,2	5,9	8,3	10,4	12,8	6,7	8,9		
N° de Consultas Totales de Especialidad	32.957	25.836	6.741	130	0	48	23	33	146	
N° de Consultas Nuevas de Especialidad	12.061	8.953	2.851	93	0	41	5	8	110	
Porcentaje Consultas Nuevas de Especialidad	36,6%	34,7%	42,3%	71,5%	0,0%	85,4%	21,7%	24,2%	75,3%	
Porcentaje de Hospitalización desde UEH antes de 12 hrs.	59,7%	54,3%	73,1%							
N° de Atenciones en UEH (Est. Alta, Mediana y Baja y SAR)	64.772	13.210	10.769	8.559	6.043	2.591	4.149	4.926	14.525	
N° de Intervenciones Quirúrgicas	4.514	3.172	1.003	81	18	47	30	91	72	
Porcentaje de Ocupación de Pabellones Quirúrgicos	91,6%	90,8%	94,2%							
Porcentaje de Intervenciones Quirúrgicas Suspendidas	10,5%	11,2%	9,5%							
N° de mamografías realizadas	1.708			125	-	76	18	-	199	1.290
Indicadores Financieros (M\$)	DSSÑ	HCHM	HSC	HB	HY	HQ	HEC	HC	CVP	APS
Presupuesto Subtítulo 21	\$ 19.459.231	\$ 50.975.451	\$ 15.428.792	\$ 3.723.544	\$ 3.261.402	\$ 3.119.647	\$ 3.271.501	\$ 2.656.750	\$ 5.530.255	
Devengo Subtítulo 21	\$ 3.483.397	\$ 10.264.444	\$ 3.045.859	\$ 847.577	\$ 680.879	\$ 582.943	\$ 704.070	\$ 566.721	\$ 1.093.377	
Porcentaje Ejecutado Subtítulo 21	17,9%	20,1%	19,7%	22,8%	20,9%	18,7%	21,5%	21,3%	19,8%	
Presupuesto Subtítulo 22	\$ 11.312.620	\$ 27.368.758	\$ 6.621.895	\$ 1.287.937	\$ 865.718	\$ 800.180	\$ 962.362	\$ 899.537	\$ 1.976.768	
Devengo Subtítulo 22	\$ 1.035.279	\$ 5.600.039	\$ 1.344.056	\$ 221.257	\$ 266.153	\$ 157.024	\$ 200.876	\$ 161.723	\$ 289.549	
Porcentaje Ejecutado Subtítulo 22	9,2%	20,5%	20,3%	17,2%	30,7%	19,6%	20,9%	18,0%	14,6%	
Deuda al 28/02/2022	\$ 1.629.054	\$ 2.670.576	\$ 641.258	\$ 131.942	\$ 160.957	\$ 109.822	\$ 103.898	\$ 96.321	\$ 192.694	
Equilibrio Financiero	0,78	1,08	0,91	0,81	0,94	0,66	0,77	0,91	0,91	
Indicadores de Gestión de las Personas	DSSÑ	HCHM	HSC	HB	HY	HQ	HEC	HC	CVP	APS
Índice de Ausentismo (Días Acumulados)	4,6	7,2	5,6	7,0	7,3	5,6	9,0	4,9	5,7	

RESUMEN INDICADORES ASISTENCIALES ENERO – FEBRERO 2022

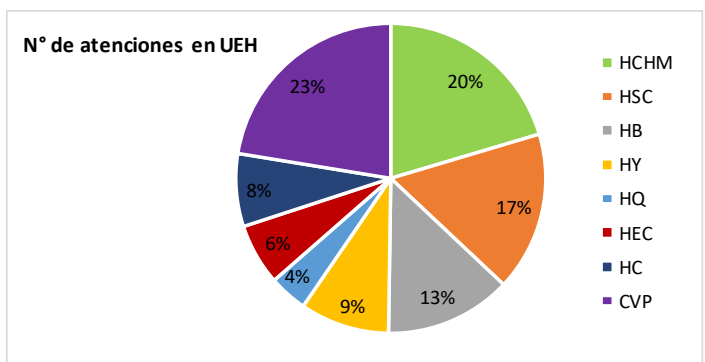
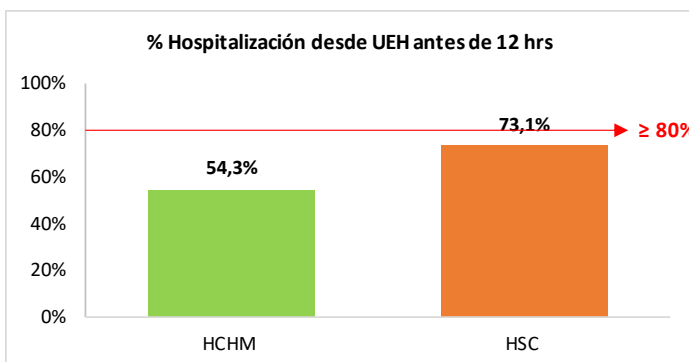
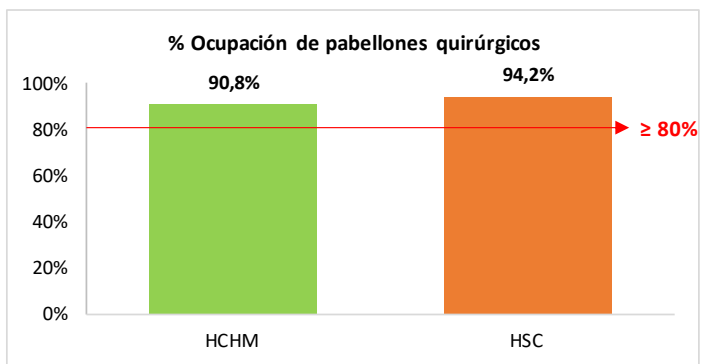
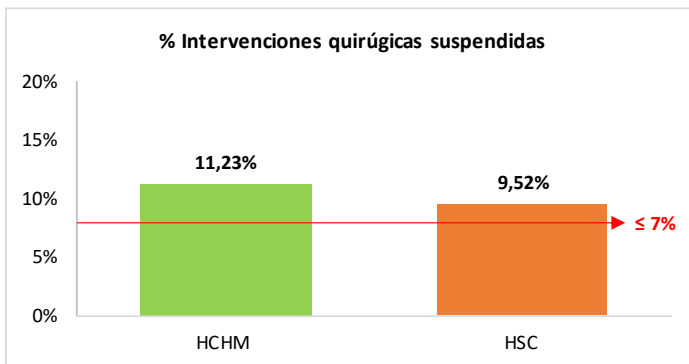
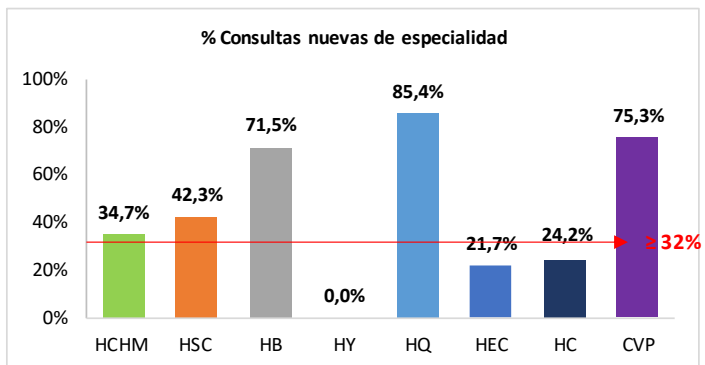
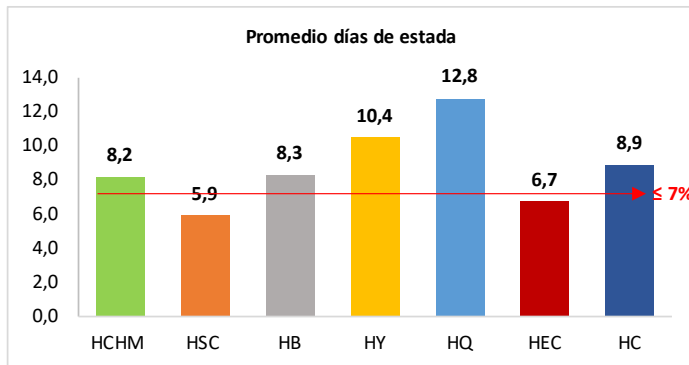
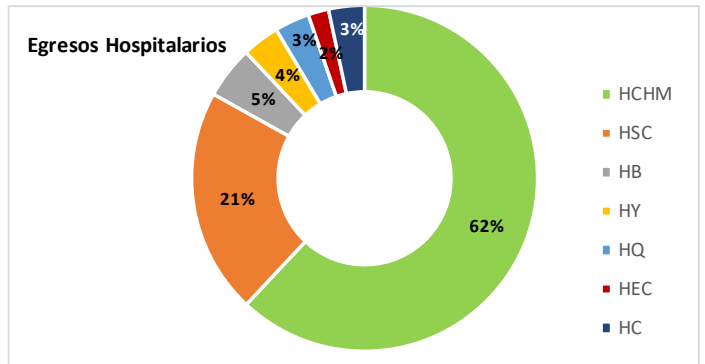
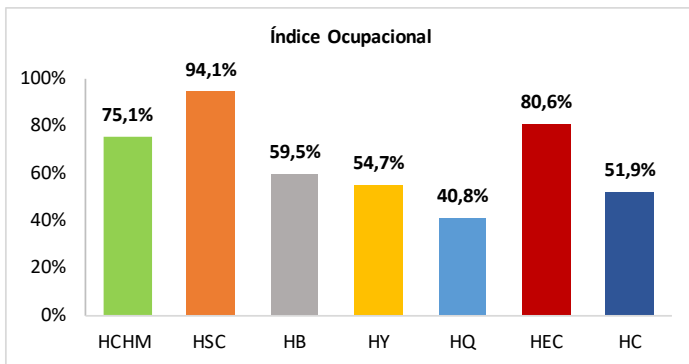

RESUMEN INDICADORES FINANCIEROS A FEBRERO 2022

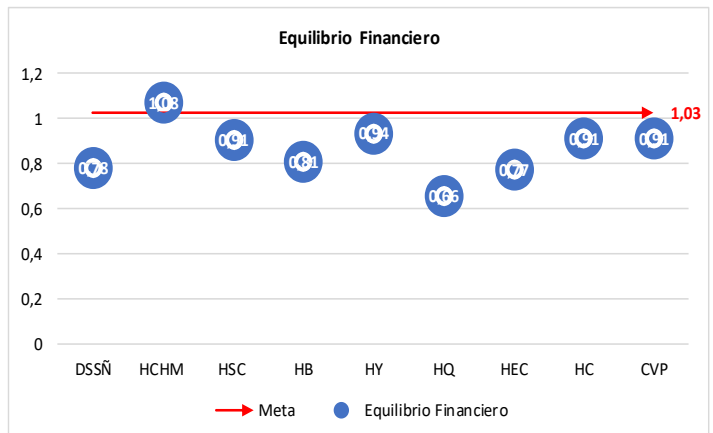
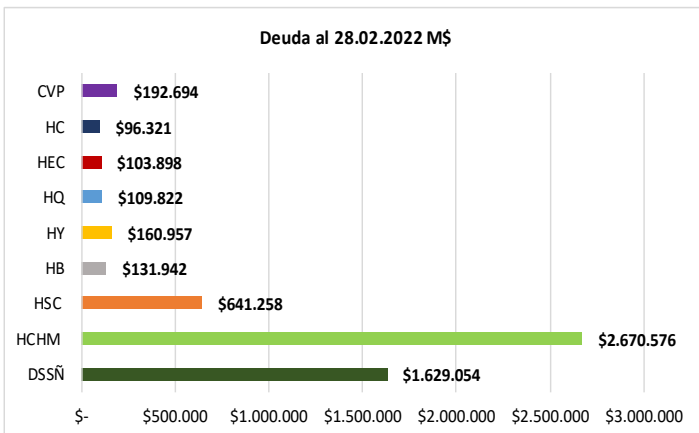
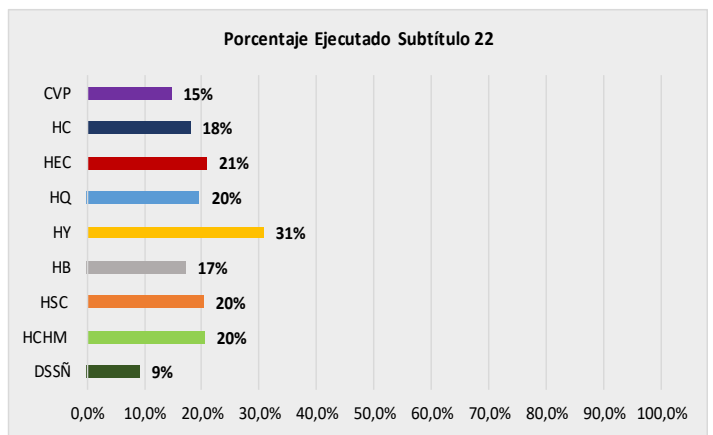
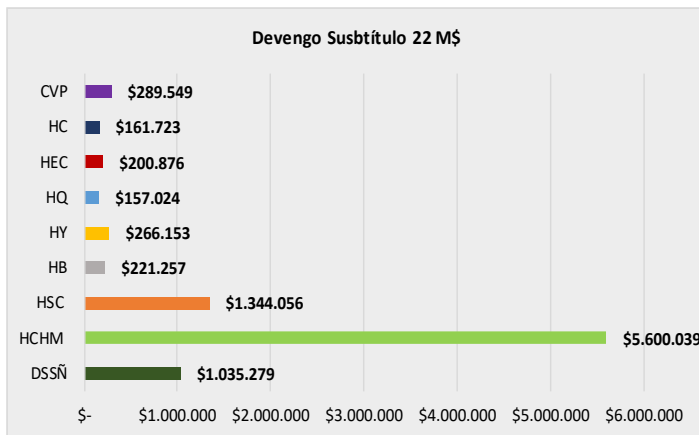
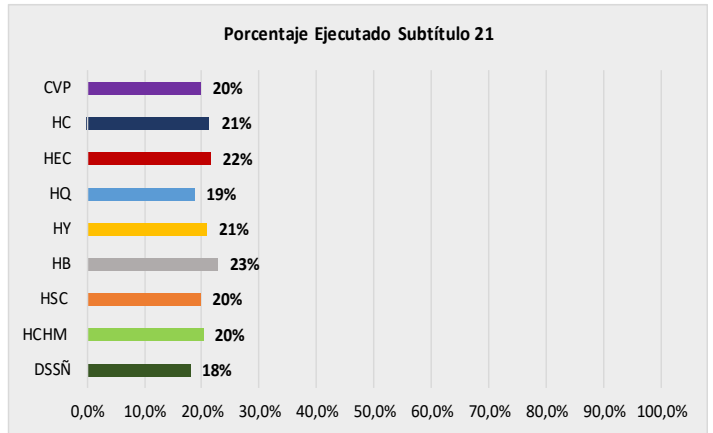
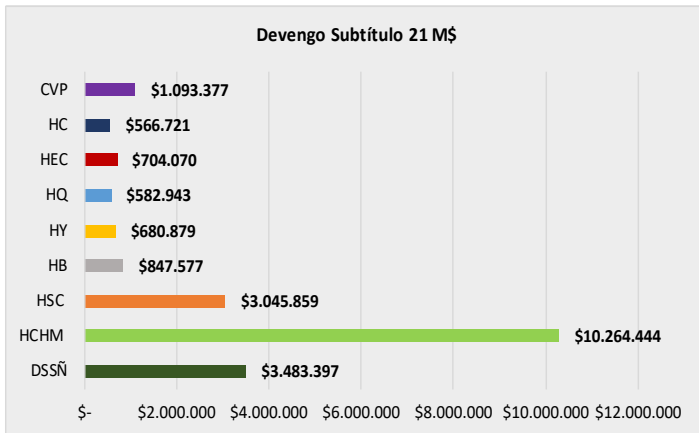

1. INDICADORES EFICIENCIA HOSPITALARIA

a. Índice Ocupacional

Corresponde al número de días cama ocupados en relación al número de días cama disponibles y el nivel de ocupación ideal es entre 80% y 90%, considerando un estándar de ocupación máxima del 85%.

INDICE OCUPACIONAL			
Establecimiento	Enero – Febrero 2021	Enero – Febrero 2022	Tasa de variación
HCHM	76,7%	75,1%	-2,1%
HSC	69,1%	94,1%	36,2%
HB	54,6%	59,5%	9,0%
HY	57,1%	54,7%	-4,3%
HQ	40,6%	40,8%	0,5%
HEC	77,8%	80,6%	3,6%
HC	50,3%	51,9%	3,2%
Total Servicio	69,1%	72,9%	5,4%



PROMEDIO DE LA RED
ENE – FEB 2022
72,9%

INSTRUMENTOS
EAR
GLOSA IV

Este índice puede ser superior en las Unidades funcionales críticas y médico – quirúrgicas. A continuación, se presenta el detalle de los establecimientos autogestionados en las unidades de cuidados básicos, medios, intermedios e intensivos adultos.

INDICE OCUPACIONAL			
Hospital Clínico Herminda Martín			
Detalle	Acum.	Ene	Feb
401 - Área Médica Adulto Cuidados Básicos	83,2%	83,6%	82,8%
402 - Área Médica Adulto Cuidados Medios	83,3%	84,5%	82,1%
405 - Área Cuidados Intensivos Adultos	67,1%	71,3%	63,6%
406 - Área Cuidados Intermedios Adultos	83,7%	98,7%	72,3%

ÍNDICE OCUPACIONAL			
Hospital San Carlos			
Detalle	Acum.	Ene	Feb
401 - Área Médica Adulto Cuidados Básicos	99,6%	99,3%	100%
402 - Área Médica Adulto Cuidados Medios	99,3%	98,5%	100%
405 - Área Cuidados Intensivos Adultos	100%	100%	100%
406 - Área Cuidados Intermedios Adultos	93,3%	100%	85,7%

b. Egresos Hospitalarios

NÚMERO DE EGRESOS HOSPITALARIOS				
Establecimiento	Enero – Febrero 2021	Enero – Febrero 2022	Diferencia	Tasa de variación
HCHM	2.613	2.646	33	1,3%
HSC	967	901	-66	-6,8%
HB	250	209	-41	-16,4%
HY	202	149	-53	-26,2%
HQ	155	139	-16	-10,3%
HEC	119	82	-37	-31,1%
HC	205	143	-62	-30,2%
Total Servicio	4.511	4.269	-242	-5,4%



TOTAL, DE LA RED
ENE – FEB 2022
4.269



INSTRUMENTOS
GLOSA IV

El objetivo de este indicador es cuantificar la capacidad productiva de los establecimientos hospitalarios respecto de la resolución de pacientes hospitalizados. Recaltar que el aumento o disminución del indicador en el tiempo debe analizarse en conjuntos con otros indicadores del proceso de hospitalización (DIGERA, 2021).

A nivel de servicio en el periodo se registraron 4.269 egresos. Un 62% del total pertenece al Hospital Clínico Herminda Martín y un 21% al Hospital de San Carlos. La distribución de egresos se muestra a continuación:

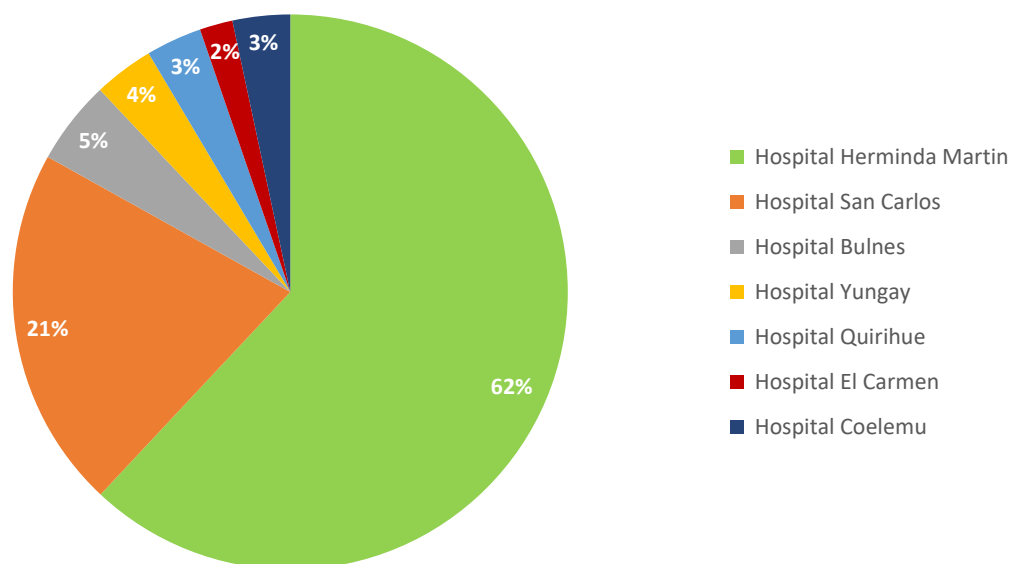

c. Promedio días de estada

Este indicador da cuenta del número de días estada promedio ocupado por cada egreso hospitalario en un periodo definido, cuyo dato es expresado en número.

El Promedio Días de Estada óptimo para todos los establecimientos es de 7 días. Es importante destacar que este indicador incluye Psiquiatría, Pensionado y Camas Sociosanitarias.

PROMEDIO DÍAS DE ESTADA			
Establecimiento	Enero – Febrero 2021	Enero – Febrero 2022	Tasa de variación
HCHM	8,1	8,2	0,6%
HSC	4,9	5,9	20,4%
HB	6,3	8,3	30,6%
HY	5,2	10,4	100,3%
HQ	8,1	12,8	58,0%
HEC	5,9	6,7	13,0%
HC	6,9	8,9	28,0%
Total Servicio	7,1	7,9	11,8%



PROMEDIO DE LA RED
ENE – FEB 2022
7,9



INSTRUMENTOS
GLOSA IV

Se puede observar que el Hospital Clínico Herminda Martín, Hospital de Bulnes, Yungay, Quirihue y Coelemu presentan un promedio de días de estada por sobre el número óptimo de 7 días.

A continuación, se presenta el detalle de los establecimientos autogestionados en las unidades de cuidados básicos, medios, intermedios e intensivos adultos.

PROMEDIO DÍAS DE ESTADA			
Hospital Clínico Herminda Martín			
Detalle	Acum.	Ene	Feb
Área Médico Adulto Cuidado Básicos	6,6	6,9	6,4
Área Médico Adulto Cuidado Medios	6,4	7,0	5,9
Área Cuidados Intermedios Adultos (UTI)	5,2	5,1	5,5
Área Cuidados Intensivos Adultos (UCI)	9,8	11,2	8,4

PROMEDIO DÍAS DE ESTADA			
Hospital San Carlos			
Detalle	Acum.	Ene	Feb
Área Médico Adulto Cuidado Básicos	9,5	8,8	10,4
Área Médico Adulto Cuidado Medios	7,7	4,4	12,2
Área Cuidados Intermedios Adultos (UTI)	5,4	3,8	6,8
Área Cuidados Intensivos Adultos (UCI)	15,6	14,1	17,4

d. Número de Consulta Totales de Especialidad

Este indicador corresponde al número total de consultas de especialidad realizadas en los establecimientos de la red asistencial y su dato es expresado en número.

NÚMERO CONSULTAS TOTALES DE ESPECIALIDAD				
Establecimiento	Enero – Febrero 2021	Enero – Febrero 2022	Diferencia	Tasa de variación
HCHM	23.266	25.836	2.570	11,0%
HSC	5.568	6.741	1.173	21,1%
HB	156	130	-26	-16,7%
HQ	46	48	2	4,3%
HEC	36	23	-13	-36,1%
HC	-	33	33	100,0%
CVP	22	146	124	563,6%
Total Servicio	29.094	32.957	3.863	13,3%



TOTAL, DE LA RED
ENE – FEB 2022
32.957



INSTRUMENTOS
GLOSA IV

A nivel de servicio en el periodo se registraron 32.957 consultas totales de especialidad. Un 78,4% del total pertenece al Hospital Clínico Herminda Martín y un 20,5% al Hospital de San Carlos. La distribución de egresos se muestra a continuación:

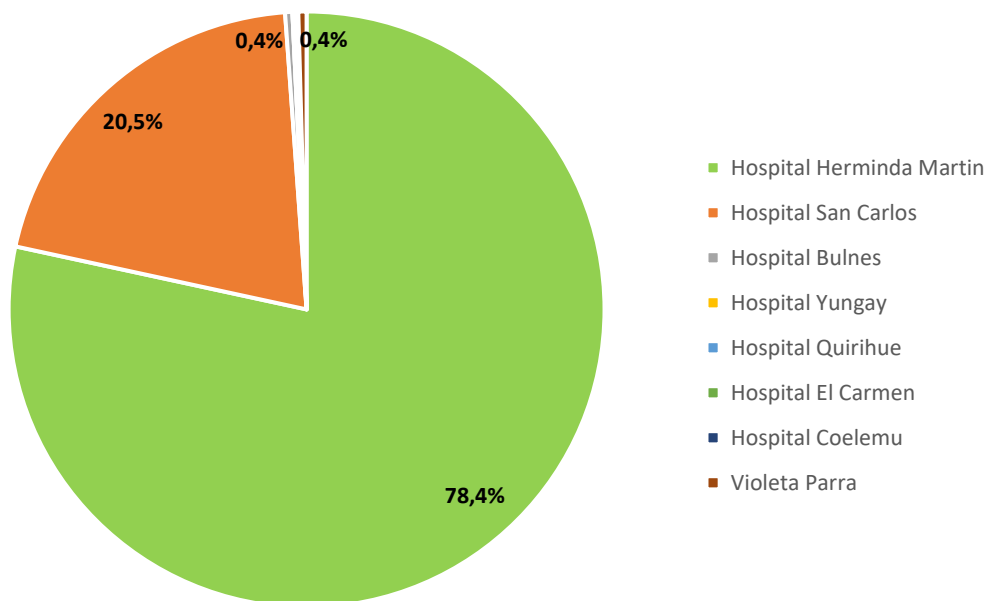

e. Número de Consulta Nuevas de Especialidad

Este indicador corresponde al número de consultas nuevas de especialidad, incluidas las consultas de telemedicina.

NÚMERO DE CONSULTAS NUEVAS DE ESPECIALIDAD				
Establecimiento	Enero – Febrero 2021	Enero – Febrero 2022	Diferencia	Tasa de variación
HCHM	8.234	8.953	719	8,7%
HSC	2.043	2.851	808	39,5%
HB	111	93	-18	-16,2%
HQ	3	41	38	1266,7%
HEC	23	5	-18	-78,3%
HC	-	8	8	100%
CVP	22	110	88	400,0%
Total Servicio	10.436	12.061	1.625	15,6%



PROMEDIO DE LA RED
ENE – FEB 2022
12.061

En comparación con el periodo anterior, existe un aumento de 1.625 consultas, reflejado en una tasa de variación del 15,6%.

f. Porcentaje de Consulta Nuevas de Especialidad

PORCENTAJE DE CONSULTAS NUEVAS DE ESPECIALIDAD			
Establecimiento	Enero – Febrero 2021	Enero – Febrero 2022	Tasa de variación
HCHM	35,4%	34,7%	-2,1%
HSC	36,7%	42,3%	15,3%
HB	71,2%	71,5%	0,5%
HQ	6,5%	85,4%	1209,7%
HEC	63,9%	21,7%	-66,0%
HC	-	24,2%	100%
CVP	100,0%	75,3%	-24,7%
Total Servicio	35,9%	36,6%	2,0%



PORCENTAJE DE LA
RED ENE – FEB 2022
36,6%



INSTRUMENTOS
GLOSA IV
COMGES
EAR

Este indicador corresponde al número de consultas nuevas de especialidad, sobre el total de consultas de especialidad, incluidas las consultas de telemedicina, cuyo dato es expresado en porcentaje. La meta COMGES, la cual incluye al Hospital Herminda Martín y Hospital de San Carlos, para este indicador es $\geq 32\%$. Según la meta, se observa que ambos establecimientos se encuentren por sobre la meta, con 34,7% y 42,3% respectivamente.

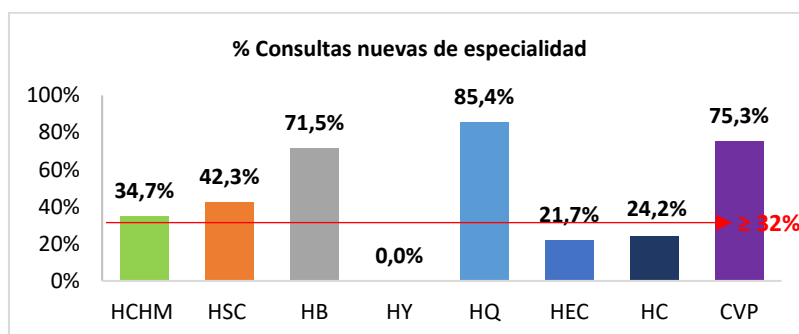

g. Porcentaje de Hospitalización desde UEH que acceden a cama de dotación en menos de 12 horas.

PORCENTAJE DE HOSPITALIZACIÓN DESDE UNIDAD DE EMERGENCIA HOSPITALARIA (UEH) QUE ACCEDEN A CAMA DE DOTACIÓN EN MENOS DE 12 HORAS							
Establecimiento	Ene – Feb 2021	Ene – Feb 2021	Resultado 2021	Enero – Feb 2022	Enero – Feb 2022	Resultado 2022	Variación
	Numerador	Denominador		Numerador	Denominador		
HCHM	1.379	1.768	78,0%	757	1.395	54,3%	-30,4%
HSC	607	636	95,4%	418	572	73,1%	-23,4%
Total Servicio	1.986	2.404	82,6%	1.175	1.967	59,7%	-27,7%

INSTRUMENTOS
GLOSA IV
METAS
SANITARIAS
COMGES
EAR

En el periodo el porcentaje de hospitalización desde UEH que acceden a cama de dotación en menos de 12 horas es un 59,7% a nivel de servicio, estando por debajo de la meta esperada del 80%. En comparación con el periodo anterior la tasa de variación fue de un -27,7%. A continuación, se observa que ambos establecimientos en enero 2022 se encuentran bajo la meta esperada del 80%.

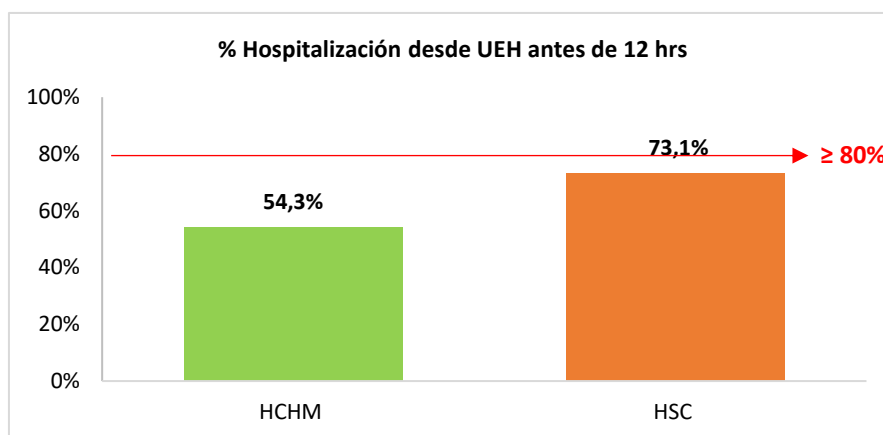

h. Número de atenciones médicas realizadas en UEH

NÚMERO DE ATENCIONES MÉDICAS REALIZADAS EN UEH				
Establecimiento	Enero – Febrero 2021	Enero – Febrero 2022	Diferencia	Tasa de Variación (%)
HCHM	10.645	13.210	2.565	24,1%
HSC	8.922	10.769	1.847	20,7%
HB	5.469	8.559	3.090	56,5%
HY	3.582	6.043	2.461	68,7%
HQ	1.990	2.591	601	30,2%
HEC	2.878	4.149	1.271	44,2%
HC	3.300	4.926	1.626	49,3%
CVP	8.263	14.525	6.262	75,8%
Total Servicio	45.049	64.772	19.723	43,8%



TOTAL, DE LA RED
 ENE – FEB 2022
64.772

En el periodo a nivel de servicio se realizaron 19.723 atenciones más que en el periodo anterior, representado en una tasa de variación de un 43,8%.

i. Número de intervenciones quirúrgicas totales

NÚMERO DE INTERVENCIONES QUIRÚRGICAS TOTALES			
Establecimiento	Enero – Febrero 2021	Enero – Febrero 2022	Tasa de variación (%)
HCHM	2.227	3.172	42,4%
HSC	795	1.003	26,2%
HB	49	81	65,3%
HY	74	18	-75,7%
HQ	45	47	4,4%
HEC	57	30	-47,4%
HC	62	91	46,8%
CVP	58	72	24,1%
Total Servicio	3.367	4.514	34,1%



TOTAL, DE LA RED
ENE – FEB 2022
4.514

El número de intervenciones quirúrgicas tuvo una variación positiva de un 34,1%. A través del grafico se evidencia el comportamiento del indicador durante los últimos 6 meses. Se observa que el mes de enero de 2022 presenta un alza y febrero una baja en las intervenciones quirúrgicas totales.

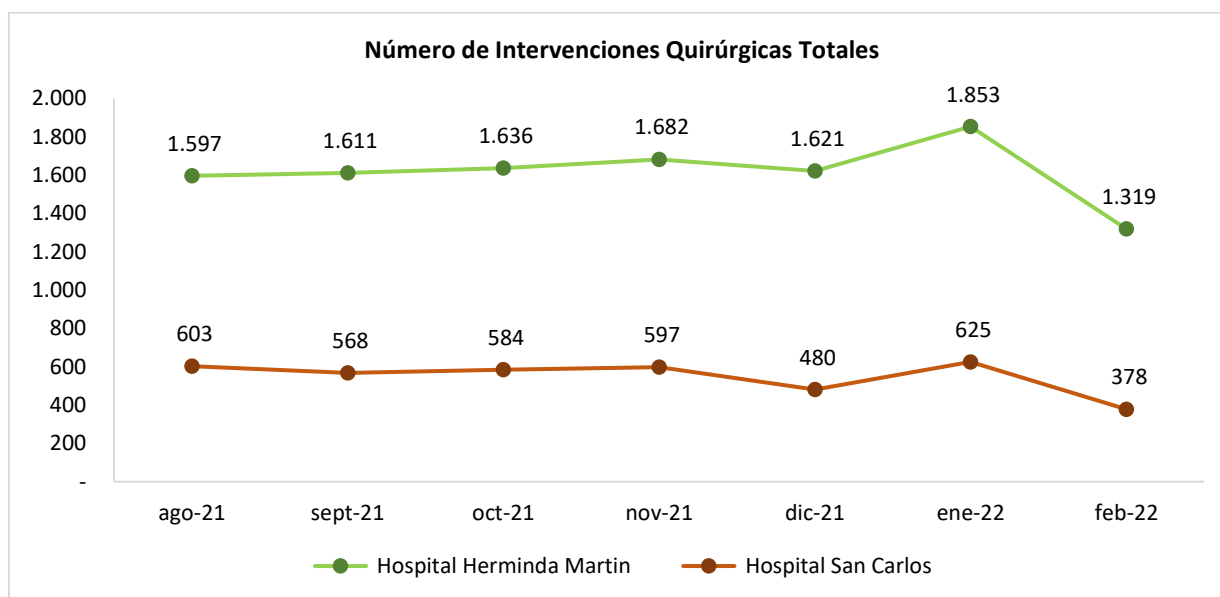

El detalle de las intervenciones quirúrgicas según tipo de intervención se muestra en el siguiente gráfico.

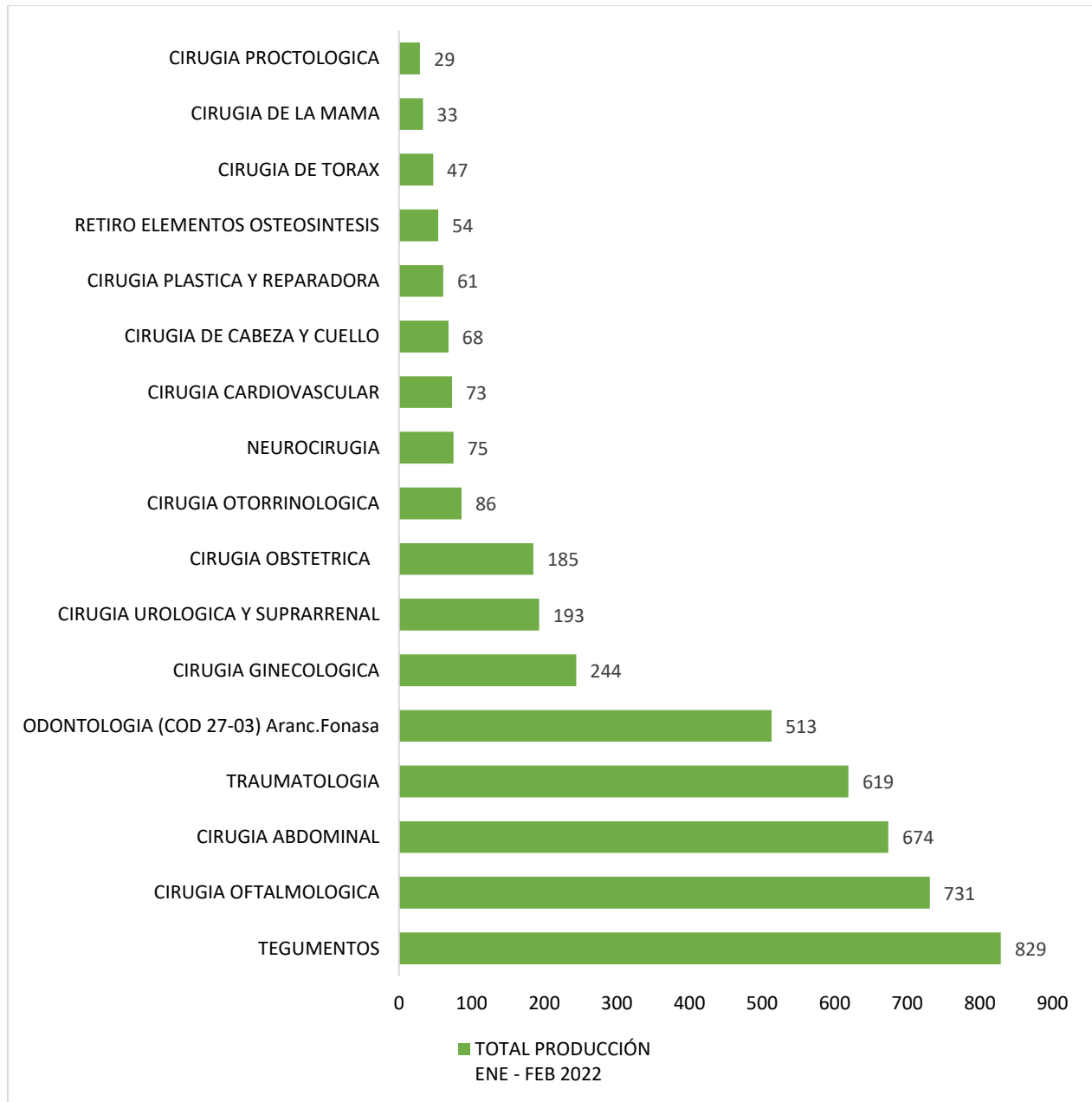

j. Porcentaje de Ocupación Pabellones Quirúrgicos

PORCENTAJE DE OCUPACIÓN PABELLONES QUIRÚGICOS			
Establecimiento	Enero – Febrero 2021	Enero – Febrero 2022	Tasa de variación
HCHM	102,8%	90,8%	-11,6%
HSC	84,8%	94,2%	11,1%
Total Servicio	96,8%	91,6%	-5,3%



PROMEDIO DE LA RED
ENE – FEB 2022

91,6%



INSTRUMENTOS
GLOSA IV
COMGES
EAR

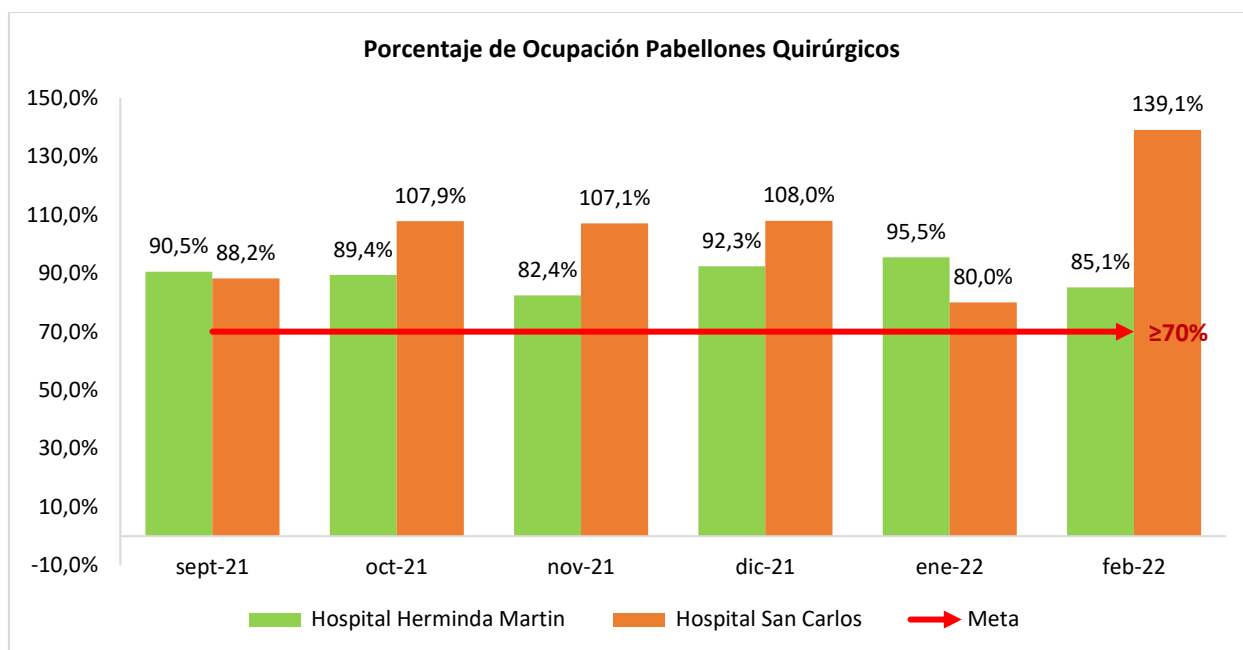

En relación a la meta COMGES, EAR ($\geq 70\%$) se puede observar que durante los últimos 6 meses ambos establecimientos se encuentran sobre la meta establecida.

k. Porcentaje de Suspensiones Quirúrgicas

PORCENTAJE DE SUSPENSIONES QUIRÚGICAS			
Establecimiento	Enero – Febrero 2021	Enero – Febrero 2022	Tasa de variación
HCHM	6,4%	11,2%	75,2%
HSC	7,7%	9,5%	24,2%
Total Servicio	6,9%	10,5%	52,2%



PROMEDIO DE LA RED
ENE – FEB 2022

10,5%



INSTRUMENTOS
GLOSA IV
METAS SANITARIAS
COMGES
EAR

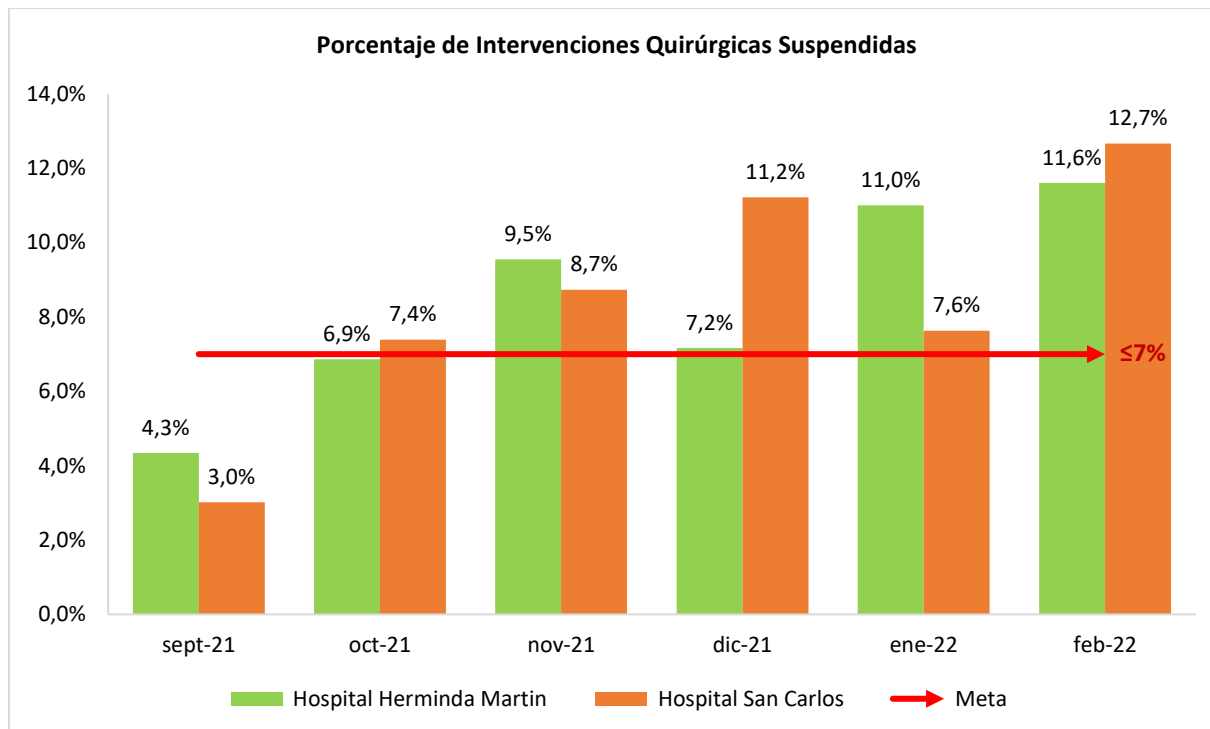

El porcentaje de Suspensiones Quirúrgicas presenta un aumento con respecto al mismo periodo del año anterior de 3,6%. Considerando que la meta COMGES, EAR y Metas Sanitarias es $\leq 7\%$, los establecimientos durante los últimos 6 meses, solo cumplieron en el mes de septiembre y HCHM el mes de octubre de 2021, mientras que en el resto de los meses el porcentaje de suspensiones fue superior a 7%.

I. Número de Mamografías en mujeres de 50 a 69 años

El cáncer de mama es la primera causa de muerte en mujeres por causa oncológica y la mamografía es el examen de elección utilizado como primera técnica capaz de detectar lesiones sugerentes de cáncer de mama (COMGES, 2022).

Este indicador mide la cobertura de mamografías en mujeres de 50 a 69 años de edad en la atención primaria de salud y los establecimientos comunitarios.

Según meta COMGES 2022 a diciembre a nivel de servicio se debe alcanzar un 100% de cumplimiento de acuerdo al número de mamografías comprometidas para el año. La programación se realiza por establecimiento, el cual incluye a la Atención Primaria de Salud y establecimientos dependientes.

NÚMERO DE MAMOGRAFÍAS				
Establecimiento	Programado (50 a 69 años – Meta a Dic. 2022)	Ejecutado		
		Enero	Febrero	Acumulado
APS	14.225	620	670	1.290
HB	568	28	97	125
HY	214	0	0	0
HQ	389	18	58	76
HEC	100	9	9	18
HC	323	0	0	0
CVP	2.163	62	137	199
Total Servicio	17.982	737	971	1.708



TOTAL, ENE – FEB 2022
1.708



INSTRUMENTOS
COMGES

A continuación, el avance de los establecimientos comunitarios y de la atención primaria se evidencia a través de los gráficos en relación a la meta a diciembre respectivamente.

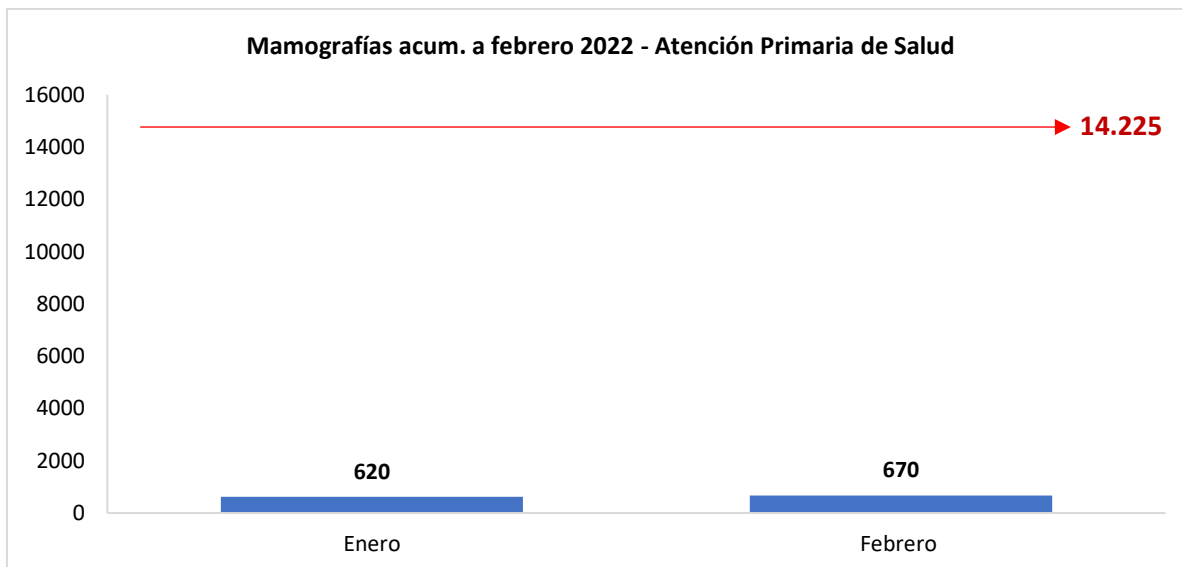
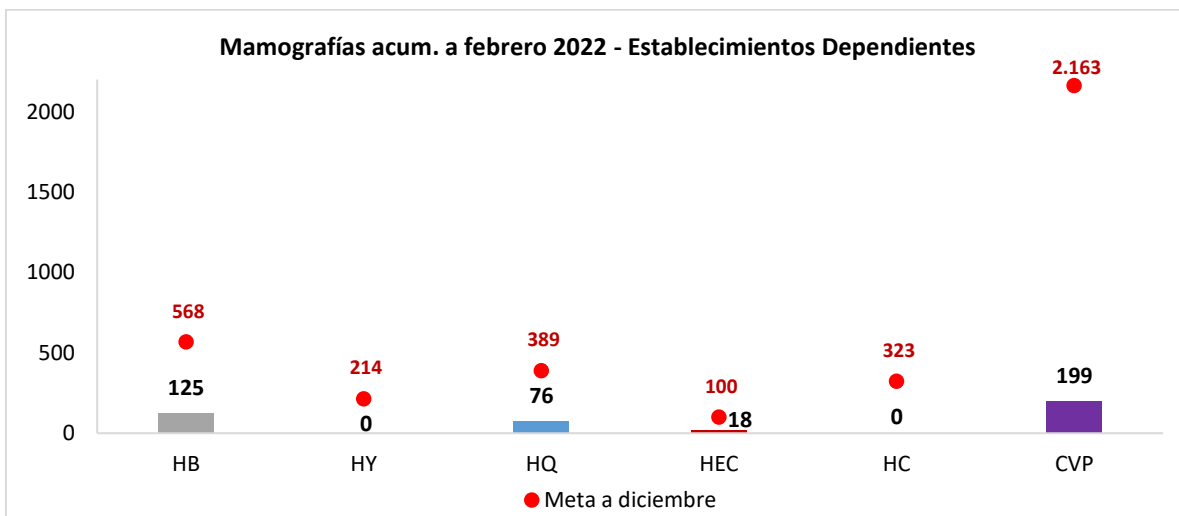

2. INDICADORES FINANCIEROS

a. Presupuesto y gasto devengado – Subtítulo 21 y 22

Establecimiento	SUBTÍTULO 21			SUBTÍTULO 22		
	Presupuesto	Devengado	% Ejecutado	Presupuesto	Devengado	% Ejecutado
Dirección de Servicio	19.459.231	3.483.397	17,9%	11.312.620	1.035.279	9,2%
Hospital Herminda Martín	50.975.451	10.264.444	20,1%	27.368.758	5.600.039	20,5%
Hospital San Carlos	15.428.792	3.045.859	19,7%	6.621.895	1.344.056	20,3%
Hospital de Bulnes	3.723.544	847.577	22,8%	1.287.937	221.257	17,2%
Hospital de Yungay	3.261.402	680.879	20,9%	865.718	266.153	30,7%
Hospital de Quirihue	3.119.647	582.943	18,7%	800.180	157.024	19,6%
Hospital de Coelemu	3.271.501	704.070	21,5%	962.362	200.876	20,9%
Hospital de El Carmen	2.656.750	566.721	21,3%	899.537	161.723	18,0%
CESFAM Violeta Parra	5.530.255	1.093.377	19,8%	1.976.768	289.549	14,6%
Total general	107.426.573	21.269.267	19,8%	52.095.775	9.275.956	17,8%

Subtítulo 21

El presupuesto devengado al 28/02/2022 a nivel de servicio es de M\$21.269.267 equivalente al 19,8% del total del presupuesto (M\$107.426.573). Según el duodécimo presupuestario (M\$17.904.428) existe una sobre ejecución de M\$3.364.839 equivalente a 3,13%.

Subtítulo 22

El presupuesto devengado al 28/02/2022 a nivel de servicio es de M\$9.275.956 equivalente al 17,8% del total del presupuesto (M\$52.095.775). Según el duodécimo presupuestario (M\$8.682.629) existe una sobre ejecución de M\$593.326 equivalente al 1,13% del total.

b. Deuda al 28.02.2022

DEUDA A FEBRERO 2022				
Establecimiento	DEUDA AL 28/02/2021	DEUDA AL 28/02/2022	DIFERENCIA	VARIACIÓN
Dirección de Servicio	2.690.670	1.629.054	-1.061.617	-39,5%
Hospital de Chillán	5.384.144	2.670.576	-2.713.568	-50,4%
Hospital de San Carlos	769.736	641.258	-128.478	-16,7%
Hospital de Bulnes	300.866	131.942	-168.924	-56,1%
Hospital de Yungay	152.724	160.957	8.233	5,4%
Hospital de Quirihue	143.893	109.822	-34.071	-23,7%
Hospital de Coelemu	141.613	103.898	-37.715	-26,6%
Hospital de El Carmen	226.215	96.321	-129.894	-57,4%
Cesfam Violeta Parra	277.180	192.694	-84.486	-30,5%
Total Servicio de Salud	10.087.041	5.736.522	-4.350.519	-43,13%

En relación al mismo mes del año anterior, la deuda presenta una variación del -43,13% representado en M\$4.350.519.

c. Equilibrio Financiero (M\$)

Establecimiento	FEBRERO 2021			FEBRERO 2022			Variación
	Gastos Operacionales Devengados	Ingresos Operacionales Recaudados	Resultado 2021	Gastos Operacionales Devengados	Ingresos Operacionales Recaudados	Resultado 2022	
Dirección de Servicio	4.346.416	7.575.461	0,57	4.518.985	5.765.800	0,78	36,6%
Hospital Herminda Martín	16.904.411	12.567.657	1,35	15.864.679	14.746.536	1,08	-20,0%
Hospital San Carlos	4.016.321	2.169.383	1,85	4.399.021	4.827.979	0,91	-50,8%
Hospital de Bulnes	1.295.244	909.313	1,42	1.071.508	1.318.404	0,81	-42,9%
Hospital de Yungay	888.632	623.339	1,43	952.415	1.013.943	0,94	-34,1%
Hospital de Quirihue	752.941	493.604	1,53	741.462	1.122.249	0,66	-56,7%
Hospital de Coelemu	922.232	619.308	1,49	904.945	1.168.071	0,77	-48,0%
Hospital de El Carmen	762.472	513.141	1,49	728.442	796.385	0,91	-38,4%
CESFAM Violeta Parra	1.228.695	959.653	1,28	1.382.923	1.511.863	0,91	-28,6%
Total general	31.117.364	26.430.859	1,18	30.564.380	32.271.230	0,95	-19,55%

3. INDICADORES DE GESTIÓN DE LAS PERSONAS

a. Ausentismo Laboral

Este indicador mide los días de ausentismo por licencia médica (LM) tipo 1 “Enfermedad común” y tipo 2 “Prorroga de medicina preventiva” acumulados. Se incluye los días de LM de funcionarios a contrata, titulares, suplencias y Reemplazos.

Se puede observar que en enero el Hospital El Carmen presentó el mayor índice de ausentismo con 4,33 días, seguido por el HCHM 3,8 días. Además, todos los establecimientos en relación a periodo anterior presentaron un aumento en el Índice de Ausentismo.

INDICE DE AUSENTISMO					
Establecimiento	Enero	Febrero	Acumulado 2022	Acumulado 2021	Tasa de Variación
DSSÑ	2,3	2,3	4,6	4,1	10,98%
HCHM	3,8	3,4	7,2	6,2	15,27%
HSC	2,8	2,7	5,6	4,9	14,14%
HB	2,9	4,1	7,0	4,3	63,32%
HY	3,8	3,5	7,3	2,0	260,40%
HQ	2,5	3,1	5,6	2,0	177,72%
HEC	4,3	4,6	9,0	2,5	256,57%
HC	1,8	3,1	4,9	2,2	120,72%
CVP	2,8	2,9	5,7	4,7	20,59%
Total Servicio	3,3	3,2	6,5	5,0	29,00%



TOTAL DE LA RED
ENE – FEB 2022
6,5



INSTRUMENTOS
COMGES
EAR

